新申報

今日本報一大張

本館 上海愛華德路二八八號 電話 五二二六〇號 五一六七五號 郵政信箱 三〇三八號

分館 南京路哈同大樓二一六號 電話 一九一〇七號

定價零售每份國幣七分

發行所 大陸新報社

朝霞燦爛薰風吹拂 汪主席昨晨蒞東京

近衛首相率閣員赴站歡迎

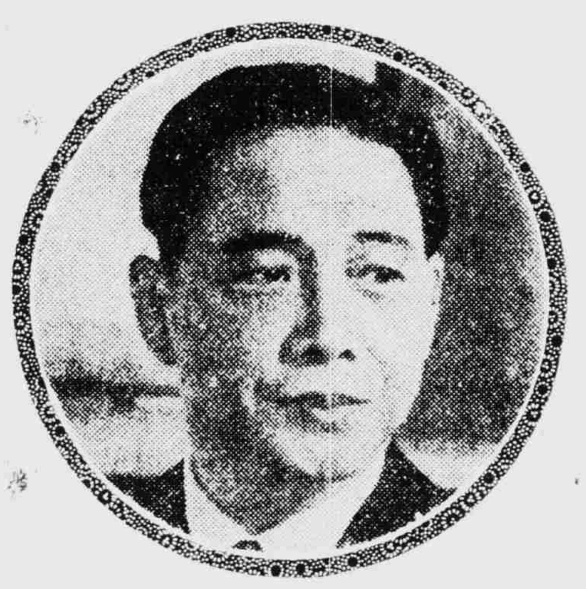

（照片爲汪主席）

△本報東京支社十七日電 新中國之元首汪主席，於十七日上午八時四十五分，在朝霞燦爛，薰風吹拂中，蒞抵東京車站。站上之第五號月台，爲歡迎汪主席，預先打掃清靜，一塵不染，迎接者，有近衛首相，金光厚相以下各閣員及海陸將領，與貴族院議長松平，衆院議長小山等[illegible]。華僑代表亦列隊於左側。月台之上，飄揚兩國國旗，益顯得肅穆。不久火車進站，車門啓處，松岡外相即行登入，[illegible]未幾汪主席下車。主席身穿大禮服，手握禮帽，笑容可掬，首與松岡外相握手，繼與近衛首相握手，[illegible]。和平建國之領袖握手言歡，具有重大之意義。汪主席春風滿面，繼松岡外相之介紹，與歡迎者一一握手，禮畢後汪主席由中央步至東站正門，乘坐特備之汽車，駛往麻布區之中國大使館。

△本報東京支社十七日電 十七日清晨，東京車站前廣場上，[illegible]均在站歡迎，至八時四十五分，車抵月台。[illegible]主席步抵車站出門，[illegible]歡呼之[illegible]大使致辭後，即與外相同乘汽車，[illegible]席在車中向宮城遙拜。不久抵達使館，汪主席暫事休息後，即與[illegible]談。繼由褚大使引導，趨至二樓客室。上午十一時，本多大使往訪，當即請入樓上會客室歡敘，[illegible]之第一日，幾無片刻休假。

△中央社東京十七日電 日貴衆兩院爲討論歡迎汪主席訪日辦法，特於十七日下午舉行各派協議會，結果決議於廿四日下午四時在院內招待汪主席等一行，舉行茶會。該會届時由兩院議長，致歡迎辭後，再舉行懇談。

△本報東京特派員十七日電 涼爽之夜，汪主席等一行專車，在東海道上向東疾馳。是時東海天空，漸々發明，富士山之姿態，發育於朦朧之容間。醒後之汪主席，自窗中眺望其雄姿，衝然想起率領中國民衆，從事於建設新東亞之日身，實感慨無已。主席獨自早餐完畢後，過丹那隧道時，則周佛海，徐良，[illegible]賞伊豆山海之自然美，在大自然之中，[illegible]呼萬歲，車近橫濱時，手持兩國國旗歡迎汪主席之小學生，[illegible]濱站時並有華僑代表，官民代表，國防婦人會等[illegible]汪主席[illegible]微笑一一答禮，於十七日上午八時四十八分在歡呼聲中抵達東京車站。

東京各報強硬主張 日須採取南進政策

△海通社十七日東京電 此間各報昨日咸表示日本之外交政策，仍以三國公約爲根據。朝日新聞報[illegible]，倘美國參戰日本亦必參加。報知新聞謂：英美切勿以爲親英及親美派在日本已漸消滅，三國公約業經日皇裁可，亦即爲全國所同意。首相近衛及外相松岡均曾言，日本在大東亞洲之生息區域，雖有種種困難，決或用諸武力，亦必予以實現。日本必須採取堅決之態度。朝日新聞則主張採取堅決之南進政策。

日皇今日在豐明殿 御宴款待汪主席

△東京支社十七日電 汪主席入東京第一日之日程，在麻布區中國大使館少憩後，午後四時，接見白根宮內次官等招待員，並乘宮內省之汽車，自大使館出發赴霞關離宮，被作爲皇室之貴賓待遇，自午後六時，有汪主席及隨員，褚大使，白根宮內次官等各招待員，松平式部長官等之出席，舉行非正式之晚餐會，完畢後汪主席及隨員五名，同宿於離宮，其他隨員住宿於帝國旅館及中國大使館之宿舍中。

△東京支社十七日電 日皇室貴賓汪主席，定十八日午前十一時廿分于離宮作記念攝影後，於十一時三十三分晉宮城與日皇會見。並同進午餐，午後一時二十分汪主席自宮中告退返離宮，同時日皇亦派三笠宮殿下赴離宮答拜。汪主席於午後四時復出離宮，赴中國大使館。午後五時在大使館發表聲明，繼續由林宣傳部長會見記者團。

×　×

日政府昨舉行 興亞會議

△同盟社十七日東京電 日政府於十七日正午起，於首相官邸舉行興亞院會議，出席者近衛首相，[illegible]松岡外相等，對當前之重要問題，加以討論云。

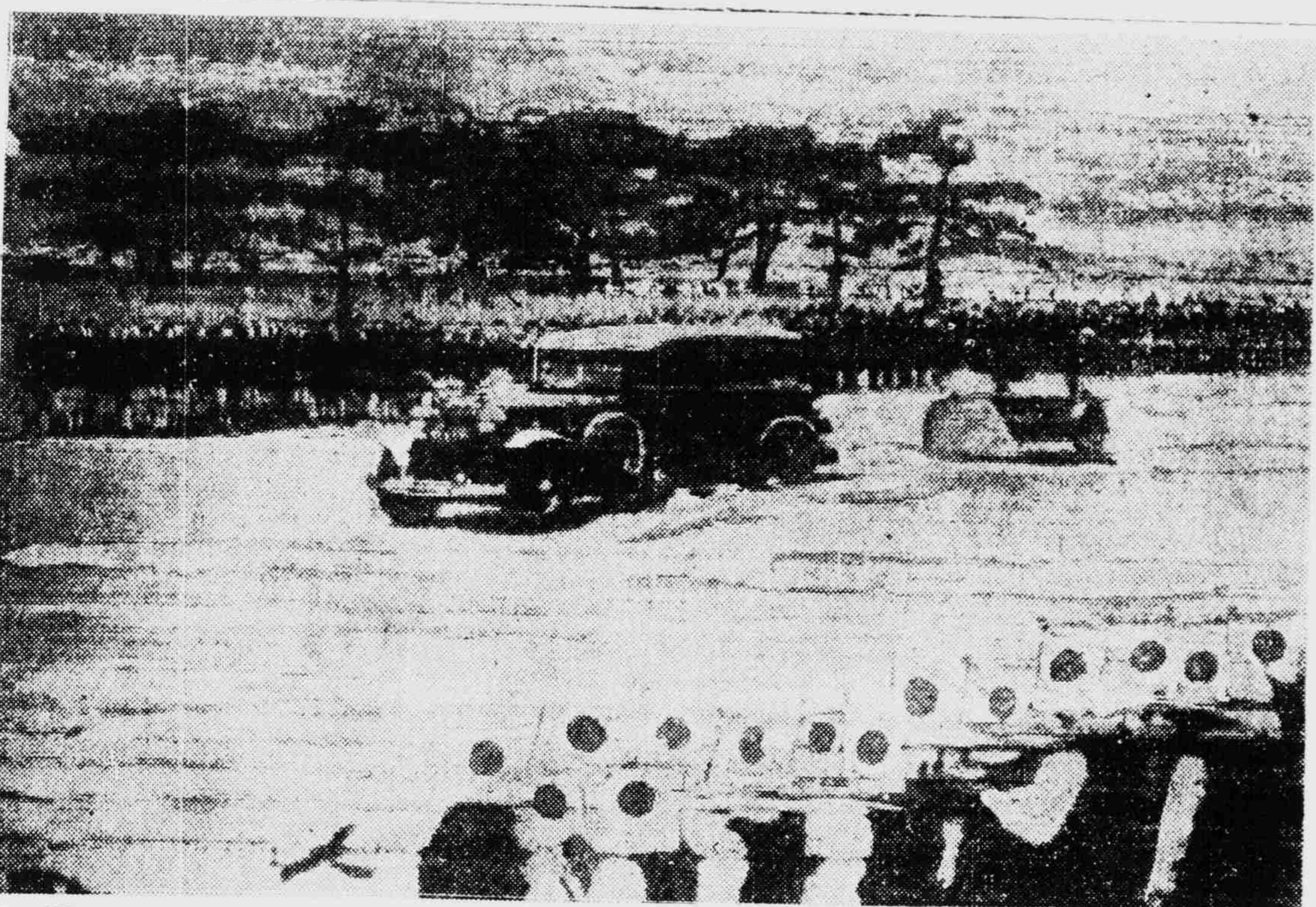

照片說明 汪主席自東京車站乘車赴大使館時，沿途之熱烈歡迎情形。（照片係東京之電傳照片）

二日協力會議 商討經濟體制

△同盟社十七日東京電 第一屆中央協力會議，於十七日上午十時始，召開第二日會議。繼第一日舉行總會，商討確立經濟新體制之順序，工業，商業，農業三方面均以急切之擴充生產爲要旨。首由上田幸吉氏提出緊急動議云：『政府鑑於國民常會之中央協力會性質，應於可能範圍內，明示國策』。繼上田氏於對政府表示一段熱意與迫力後，有三村起一氏對第四部經濟事項，關於工場鑛山之生產擴充之經營管理具體策略，有所發言。關於工業生產問題，則有井村荒喜氏之發言，中井省三氏對以大東亞共榮圈爲中心之自給自給貿易新體制之樹立與其促進運營之件，發述如下：『一擺依存英美之貿易方針，確立自供自給之經濟生活，以積極完成高度國防國家之設計，具體爲大東亞共榮圈之確立者，爲自然之命運，同時亦爲皇國不動之方針，因之貿易新體制，須改革以自由主義，個人主義爲基調之從來貿易理念與機構及組織，[illegible]國家目的而有計劃化之必要，爲實現此貿易新體制，須即速實現下列數點：（一）自由輸出制，（二）實績分配制度，（三）代行輸出制，（四）統制公司獨占輸出制，（五）指定輸出制等。』繼而南鄉三郎氏，亦力說貿易關係民間經濟團體之單一化，輸出協會之整理統合必要。

△同盟社十七日東京電 第二日之中央協力會議，於下午一時再舉行，對議會之重要問題第五部糧食增產事項，進行討論，吉植庄亮氏代表農村，對『糧食生產配給消費問題之再檢討』，謂有先行討論農產物價，肥料配給之必要，較之其他諸氏，更陳力說爲高度國防國家體制整備要件食糧增產之農村對策等實際意見，繼之討論第六部教育文化事項，尾崎士郎謂，爲徹底文化政策，提倡設立作爲政府直屬機關之文藝局，[illegible]謂，關於實施科學技術新體制，盼望官民一致協力。更由菊池寬氏發表意見，[illegible]改府中等學校入學申請之制度，及教育[illegible]抽籤方法，[illegible]。繼之而協議第七部國民生活事項，各代表均有對國民生活新體制，[illegible]意見，尤以婦人代表村岡花子女士，力說十錯指導，母性保護之重要性，[illegible]告終了，所有全部議案，移送各部專門委員會，至下十七時〇五分散會。

（銅圖即第一日會議情形）

△海通社十七日東京電 日僑一八三人，於昨日乘日輪一艘，自馬尼剌抵神戶。此項撤退之日僑，均有居住菲列濱，已逾三十年者云。

△海通社十七日東京電 美駐日大使格魯昨夜訪問日外相松岡。政界人士相信該大使代其政府詢問關於日與荷印貿易談判停頓之若干問題云。

日軍艦數艘 訪問澳門

△同盟社十七日澳門電 日軍艦數艘，於十六日上午十時半訪問澳門，是日澳門方面特派總督副監及港務局長出迎，十一時十五分葡國軍艦[illegible]號艦長阿美利可中校，至日艦訪問，日本福井領事，日僑代表，亦於碼頭歡迎，下午三時廿五分日本司令官登陸訪問澳門總督，並至[illegible]俱樂部，參加[illegible]會云。

德在東方配置兵力 爲求貫徹對英作戰

德蘇關係緊張完全無稽 莫斯科外交界表明見解

△阿姆斯特丹十五日斯德哥爾摩電 由於最近德軍之移動，中立國方面盛傳德蘇兩國關係漸趨緊迫。惟莫斯科外交界方面，業已表明見解謂：『史太林首相深信不致即受德方之攻擊。』德國之主要目標，始終在於攻略英國本土，德國方面大有使戰爭於本年冬季前終了之意向。惟德國爲貫徹登陸英國本土起見，於東方國境實有配置強力防衛陣地之必要。蓋使蘇聯不得乘德國登陸英國本土之際，而發生反德之自由行動。於此當可憶及一九四〇年初秋，蘇聯視德國之登陸英國本土將近，遂對芬蘭加以壓迫，且於芬蘭諸都市實行赤化宣傳，但時至今日，德國之集中強力軍隊於東方國境，並非對蘇採取戒心，乃出之必要也。即據中立國方面之軍事專門家推測，現在德國約有二百七十個師團。據英國之情報，其中一百三十個師團正集中於東部國境。惟據中立國方面之軍事專門家之意見，德國欲行登陸英國本土作戰，用六十個師團已足，德國不得不同時保存八十個師團之後備兵力，且今日羅馬尼亞亦行總動員，其勢力有達四十五個師團，故若以此羅馬尼亞軍，必能完成駐屯軍之責任。今日德國之兵力，頗爲有利，實堪注目，但莫斯科之外交界，持有此種希望之觀察：『因德國欲從事長期戰爭，故須依賴蘇聯補給物資，德國於登陸英國本土前，恐不致對蘇聯[illegible]。』若德國能成功英國本土之登陸作戰，則今次大戰事實上即將終了，蘇聯當進而適應新情勢。反之，英國本土之作戰若歸失敗，則德國既已覺悟蘇聯之積極抵抗，勢將非獲得蘇聯之工業原料不可。他方德國若失敗於英國本土之登陸作戰，則亦更之士氣與攻勢之用心，必甚熾烈，故形勢有呈急遽轉變之可能，此即我德軍集中東部國境之說明，亦代蘇聯不因此置隊集中而緊張之理由。他方莫斯科外交界指摘稱：於上述之情形下，德蘇間成立同盟之場合，是將爲對於史太林政體之破壞無痛苦之形式之讓步云。

蔣對空壕慘案 處分負責長官

△同盟社十七日廣東電 蔣介石頃發表重慶防空司令劉峙，副司令胡伯翰，重慶市長吳國楨各長官之處分，因五日夜日本空襲重慶之際，該市之防空壕內，窒息而死之多數避難民，係對於其怠慢職務之處分云。

克羅特元首 電致日德義

△海通社十七日阿格拉姆電 克羅特元首巴維里區博士，致電希特勒，墨索里尼，及日皇，對於容許克羅特參加三國公約，表示謝意云。

美照會逼令德國 停閉駐美領事署

希特勒將採報復手腕

△國際社十七日華盛頓電 奉令停閉美國之德領事署及宣傳機關，故德美國關係，昨已近於破裂點。國務副卿韋爾斯稱，此等宣傳機關之活動，皆『不正當』。在美國之德國情報局，德國海通社，以及海通社，亦皆奉令停閉。美政府此舉，自一九一七年以來，爲最嚴重之行動。

△國際社十七日柏林電 此間權威人士預料，德國總統停閉美國德領署後，德政府亦將取同樣行動，以施報復。美向德大使館所提之牒文，現尚未予研究。故官方對於此事之文告，猶不可悉。但德國之報復，必不能免。

△哈瓦斯世界電訊社十六日華盛頓電 國務副卿韋爾斯，頃於本日，以照會一件，面交德國駐美代辦湯姆生，要求德國封閉在美所有領事館。但向其解釋此項舉動，並非美德兩國斷絕外交關係之謂，亦非美國貨船『羅賓摩爾』號被擊沉之後果。但爲司法部調查之結果，是以此項[illegible]

美魯賓摩爾號 脫險人員登陸

△國際社十七日華盛頓電 美商船魯賓摩爾號沉沒後，失蹤之搭客船員三十五人，已於昨日搭乘英貨船抵達此間。彼等係在南大西洋登上此英船者，此間美領事正設法使之返美云。

△國際社十七日華盛頓電 官方堅張形勢，已見報之全部旅客及船員，均已獲救也。惟據指稱：此事仍不能免除德破壞國際公法之嫌任，或減少美以離之增議或致德之可能性。

△海通社十七日[illegible]電 據倫敦消息，美船『羅賓摩爾』號之脫險人員三十五人，業已[illegible]云。

△海通社十六日紐約電 美國政府或於本週內將就『魯賓摩爾』號被擊沉沒一事，向柏林提出抗議，自此事發生後，美國政府高級官員近又討論護航問題及武裝美國輪船問題，但專家認爲小砲反足招致潛艇攻擊之危險，潛艇可不發警告，即予攻擊，故反對武裝美國船隻云。

法截堵英軍疾進 開始三路反攻

空軍助戰英巨艦受創

△哈瓦斯世界電訊社十六日維希電 英國[illegible]巴黎進攻[illegible]，法國海軍飛機[illegible]擊退。法軍在大馬色區已分三路反攻，新近得手，第一第二兩路，以薩法[illegible]爲目標，第三路則自[illegible]向敘利亞與伊拉克國境進攻。據官方所發表公報稱：『我軍在前線各處業已開始總反攻，敵軍均被我截堵，茲將前線戰況，彙誌如下：（一）在[illegible]一帶，我國機械化部隊及摩托化部隊，暨步兵已衝入敵軍陣地，進攻英軍後方之封鎖線，我軍進攻，已獲得良好結果。（二）在[illegible]一帶，英軍佔領[illegible]之後，未能發展。（三）我國空軍轟炸敵軍集中地點，[illegible]所屬飛機[illegible]英艦一艘，已受重創，另有驅逐艦一艘，亦曾起火燃燒。我方亦有[illegible]。』

△海通社十七日維希電 法國小型艦隻數艘，於昨日在敘利亞海岸[illegible]附近，向英國巡洋艦二艘，及魚雷艇四艘作戰，[illegible]。

△海通社十七日維希電 據官方昨夜宣布，法國[illegible]

怪機襲直布羅陀 英應付頗感棘手

△海通社十七日阿合西勒電 昨午十一時有飛機二架攻擊直布羅陀，英方對砲隊加以猛烈射擊，放一機向西班牙中部飛去。一小時後，該二機再度前來投彈云。

△海通社十六日阿合西勒電 直布羅陀近日情形殊爲不安，前晚兩夜均有英機在砲台上空巡邏，警告潛水艇危險之旗幟，今晨仍懸於港務當局之屋頂上。

△海通社十七日阿合西勒電 星期日直布羅陀之飛機一架，被迫降落直港海面，機員三人由英巡邏船帶往直布羅陀，該機員屬何國籍，不得而知。

△海通社十七日阿合西勒電 直布羅陀所有英艦，均於昨日離港，其中有『阿克王家』號及『勝利』號母艦二艘，昨日停泊外港者有船七艘云。

美受輿論界唆使 竟扣留運日汽油

△同盟社十七日東京電 關於美國煤油公司拒絕日輪於菲列賓裝運煤油事件，外務省尚未接獲任何公電，故眞相不明，惟該項事件若爲眞實，則頗爲重大，美國於東部地方缺乏煤油頂油，但似屬事實，然美國國內之排日派亦有壓迫政府禁[illegible]之傾向，若此係被其之策動而發生者，則問題之前途，未許樂觀云。

△同盟社十六日華盛頓電 美內長伊克斯，奉命爲統制石油燃料問題，茲有日輪預定在菲列賓裝載煤油，頃已禁其禁止。

[illegible]係認其禁輸原因，乃由美國東海岸各州煤油不足，故一部份報紙認爲東海岸將若干煤油運往日本，頗成問題。至於全面對日禁輸煤油，日商尚未考慮及此。過去所謂東海岸之煤油不足，實爲誇張言辭。至論輸送上之若干不便，縱爲事實，然決非美國之整個問題。所謂缺乏者，乃煤油業者欲提高價格之託辭，在政府方面亦欲藉此節省消費之措置，完全由於一部份報紙指責之過度，乃美國爲內政宿想之事件。

美國海長聲明 不能閉關自守

△海通社十七日紐約電 美國海長諾克斯[illegible]閉關自守之態度，[illegible]不可避免捲入[illegible]。吾人深知[illegible]，吾人何有何面目以見先人。倘若吾人犧牲他人以謀自己之安全，[illegible]之心乎。

報道部將在滬 續開宣傳會議

中國派遣軍報道部，曾於十二日在南京召集全華各部隊報道部，舉行宣傳會議，十八日爲止完畢，十九日起，改在上海繼續舉行，會期自十九日至二十一日爲止三日云。

芳澤晤荷印總督 協商最後態度

△同盟社十七日巴達維亞電 日芳澤代表於十七日午前接得日政府之訓令後，鑑於日荷會談之現狀，立即向荷印總督請求再度會見。芳澤與總督之會談，於十七日下午五時在總督官邸舉行，並有荷印方面之經濟部長，日本方面之石澤總領事出席。會談之結果如何，可以決定日荷會談前途，故其會談之趨向，頗可注目云。

日蘇通商協定的沿革及意義（上）

△本報東京航信 自日蘇中立條約成立後，日蘇兩國的國交，遂由緊張中進入小康狀態，這次又於十一日成立了日蘇通商協定，可以說兩國的關係，不但在政治上外交上，即在經濟上也已逐漸日臻密切之境了。日蘇兩國的通商交涉，自去年十一月以來，即已開始，由日本駐蘇大使建川，與蘇聯貿易部長，經不斷的折衝，在順利中終於達到完成的階段，今後兩國在經濟上可以互通有無，各補長缺，在東亞的新秩序建設上，不用說是又增加了一枝生力軍。

按日蘇通商的過程，我們如果從他的史的發展上來觀察，可以分作三個時期。第一個時期是在首次歐戰前，在這一個時期的日蘇貿易，是在極爲不振的狀態之中，即明治三十六年的貿易額，約一千二百萬元，四十年約七百四十萬元，大正元年，時爲六百八十二萬元（輸出六百萬元），大正二年時爲九百九十六萬元（輸出九百十七萬元），在這一個時代的不振的原因，主要的是當時的遠東貿易，完全操在英德等國手裡。同時當時的日本，也正在明治維新以後的新建設階段中，對國外貿易，尚沒有多大的注意。第二個時期，爲首次歐洲大戰期中，在大戰中由於俄國的各種物資的缺乏的結果，日本的輸出爲之一躍，當時的主要的輸出品，是棉布，茶，絲，蔬菜，皮革製品，藥品，棉絲，各種金屬等。如以貿易額計算，在大正四年時達九千三百萬元（輸出約九千萬元），大正五年爲一億五千四百萬元，（輸出約一億五千百萬元），大正六年則爲九千三百八十萬元，（輸出八千七百七十五萬元），這一時期，是有着非常的增加的傾向，但是這原因完全是受了戰爭的特殊的結果。（未完）

經濟新聞

美德關係更惡化 英美滙暗市續鬆

哈赤金盤旋續跌廿六元

滬市金融市況，因美國宣佈凍結德義在美資金後，對滬市金融雖無影響，但人心對美國與德義關係已趨於惡化，美金前途不免將發生變動，故外滙續見鬆動，昨（十七）日市多頭力寨不衰，空頭活動不弱，初出比昨收價相同，嗣後即見鬆長，結果英鎊爲三辨士三四三七五，美長爲五元四三七五，哈赤開六千三百五十五元，收盤六千三百四十五元，較昨收盤跌廿六元。茲誌詳情於后：

外匯 昨日市況，匯豐掛牌均平，英美匯暗市續鬆，遠月尤硬，乃美德關係更形惡化也，交易不稀，自晨開市銀行賣價，現貨英匯三辨士三二八一二五，美金五元四〇六二五，七月五元四三七五，不久近期照上價亦可結，華商有利容消息下，來塞出七月五元四六八七五更硬，至照上價可結，午刻稍回，英金三辨士三三二八一二五，美金五元四三七五，下午華商少塞七月五元四六八七五，由華行吸進，略見回軟三辨士半收市，現貨至七月英金三辨士三四三七五，美金五元四三七五，比前日英長〇一五六二五，美長〇三一二五云。

現金 昨日金市，哈赤暗市，先步跌後稍回，各方人心多向下，乃美德關係惡劣，外滙報硬，拋空者踵接，價由六千三百六十九元退至六千三百卅八元上，錢莊帮滙票商套進稍挺，十一元上落，終見軋小廿六元有四十兩，自晨每條（十兩）市即低十六元，計六千三百五十五元，同康永義元德成進升至六千三百六十九元，外滙報鬆，在利容消息下，一大成記大元大豐合盆均售出，步降至六千三百四十七元，恒記義元買進，上收六千三百五十元，下午開市六千三百卅五元，計低十五元，恒記德孚傳小至六千三百廿八元，順記大豐義元買進，回升至六千三百四十八元，收市六千三百四十五元，軋小廿六元，金號比期交價爲三百八十元。

飾金 銀樓首飾金每兩兌出價，大同行與新同行均仍掛六百九十五元。

大條未更 倫敦十六日電，大條銀市近遠月均未更，市況平，無變化，美銀價勿更，印銀長二至一安那。

英鎊穩定 紐約十六日電，今日匯兌市場之英鎊價格，依然平穩，收盤價上爲四元〇三分七五，與昨相同。

米市又趨堅俏

先漲後回終昂元許

國米 昨日國米水陸兩路到貨仍有四百餘包，本街去化依然零星居多，惟執貨者因售價已低，漸懷扳守之意，故形勢稍見轉堅，結果厚薄粳行情比前俱帶緊近元，計崑山帮白粳價爲一百卅六元至一百廿一元，南港早稻一百廿三元至一百廿八元半，本帮糯米一百卅元，統市成交共三百石左右。

洋米 日昨洋米交易初活後淡，各帮因受工部局之平賣米，聯合辦米人員每包售價提高四元六分影響，致人心頗佳，內地零客團均有相當進取，且杜米產區之無錫覓亦採購達一千餘包，行情曾提二元左右，但是不旋踵，洋行定貨又紛起拋售，合中公司米一千噸，拋帶六月底裝泰國二號米一千噸，價僅一百廿八元半，故近午終復轉平，結果大致比前尚軋升元許，統市成交二萬包相近，英華司計中即交西貢一號米價爲一百卅六元半，又小絞米一百四十元至一百卅八元，又西貢碎米一百〇七元五角，至一百〇七元二角。

粉麥

現洋粉續俏利

麵粉 昨日粉市初開，因本客進胃均殷，市價繼續俏升半元左右，嗣受獲利回戶乘高出籠，價低結果大致與上日不相上下，計中金龍牌洋粉價爲卅二元〇七角至三十元〇三角，又砲台牌三十元三角半至卅一元六角，花鳥及錦樓牌卅二元五角，兵粉卅二元三角，統市成交二萬包。

麥市 小麥交易沉靜，因新小麥尚未正式上市也。

外棉美堅 紐約十六日電，美棉市況堅定，前活潑，因同業買進及天氣不佳而漲，又孟買十六日電，印棉亦因期貨商買進而漲，後因投機家賣出而跌，英棉無電停市。

現棉昂升 昨日現棉交易又轉活絡，廠商與同業進胃均形強盛，故行情比前又大一二元，計申新廠進白洛夫花五百件，價二百八十元，又進米得林花三百件，價四百廿元，又進杜力拉花二百件，價二百九十元，又同業進白洛夫花一百件，價二百七十四元，又進米得林花一百件，價四百六十元，又進次杜力拉花三百件，價二百四十六元，又運火草包花二百包，價一百九十一元半，又進二百包，價一百九十二元。

現紗

市勢動盪劇烈

昨棉紗市況上日勢升，市頭盛業中近撤二千包，衛，双馬起初漲風猛烈，衝透一千五百元大關，到十六元即行退入關內，末盤爲一千四百九十六元，後半，是以同業人心浮盪，双馬開盤爲一千四百九十八元，即開高二元，嗣後客銷均堅，紗市勢外棉一致，有鴻泰裕興等均有吸胃，雖然，人心莫不看好，信孚新華及麟和等不斷而吐，結果買方尤佔優勢，全市成交一百五十萬元左右，除甲乙兩種軋平外，丙大三角半，戊大九角半，丙大三角半，乙大五角。

双馬廠單欄向上極感缺乏，所以行情衝破一千五百元關，被消割〇七元，金證帮鑑兌匯兌處乎獲利放出，再退入關內，曾無幾度盤旋，至午收爲一千四百九十六元，中途有十六元以低，前收盤比較見降二元，若比上日午收同價與平，結果午前做價及上日場外計六千八百七十包，內港帮進七百八十包，同業投機進六千〇九十包，場外暗市双馬曾一度做至一千四百八十四五元，卒爲一千四百八十七八元。

債市

時局影響人心看高

債市，紗一公債市況又起漲風，蓋因美德關係更形惡化，人心莫不看好，信孚新華及麟和等均有吸胃，雖有鴻泰裕興等不斷而吐，結果買方尤佔優勢，全市成交一百五十萬元左右，除甲乙兩種軋平外，丙大三角半，戊大九角半，乙大五角。

貼現未更 昨日匯劃與現鈔之貼水，仍爲平拆。昨日錢業公會拆息行市，仍爲三分正。

雜糧

油豆苞米續挺

油市 食油市況仍見昂挺，蓋以現貨供應稀少，而本客質銷進胃頗佳，統市生油更比豆油爲強，計做開大連豆油五十桶，大有廠清油三百擔，及煙台油五十件，膠州生油一百件，豆油拚昂元許，生油續漲二元。

豆市 黃豆仍以來源不暢，持貨居奇，搾油廠及客銷意在拥小，故交易不暢，計南天津金元五百包，青島黃豆二百包，歸德黃豆五百包，膠州黃豆二百包，價升三五角。

餅市 餅市浮盪不定，期餅早市頗軟，近午一度提升，後市復趨軟化，結果豐記胡餅六月上六月下收市十八元五角，與昨相彷，六月下七月上十九元一角，五月單十七元六角。

苞米 苞米續見高漲，因米價報升，人心頗佳，北帮及內地帮均有取辦，計南西貢苞米三千餘包，荷蘭苞米五千包，價升五角至元許。

煤市

白煤屑到貨多

白煤屑各貨，日前因鐵路阻滯，稍休暫時抬價，至二百三十元，日來鐵路復到貨漸暢，又有大批到滬，以致人心看低，進戶六千餘噸，裝到在浦東上棧，以是人心看低，市場成交甚爲清淡，昨南折盤每噸一百八十元，後另日再云。

上海中央市場

小口野菜百斤價格調查表（六月十七日）

品名	產地	價值
鷄毛菜	本地	八·〇〇
刀豆	同	一四·〇〇
辣椒	杭州	五〇·〇〇
鹹雪菜	太湖	八·〇〇
甩力	杭州	二三·〇〇
捲心菜	浦東	四·〇〇
蓬花菜	同	一二·〇〇
草頭	同	一四·〇〇
茭白芯	杭州	六·〇〇
白蘿蔔	本地	七·〇〇
青菜	本地	六·〇〇
青皮甘蔗	塘西	一·五〇
紅甘蔗	塘西	三·五〇
翁菜	本地	一〇·〇〇
南瓜	杭州	九·〇〇
桃子	杭州	二四·〇〇
苦瓜	杭州	七·〇〇
小圓節	本地	一八·〇〇
東瓜	杭州	一〇·〇〇
小白菜	本地	七·〇〇
田螺	松江	一二·〇〇
莧菜	本地	一八·〇〇
毛豆	杭州	二〇·〇〇
葱	本地	三〇·〇〇
香菜	本地	八·〇〇
洋山芋	黃渡	二〇·〇〇
茭白	蘇州	一五·〇〇
夜開花	杭州	一二·〇〇
大蒜頭	本地	四〇·〇〇
鄉烏筍	本地	五·〇〇
土豆	平湖	一七·〇〇
洋葱頭	嘉定	八·〇〇
蠶豆肉	本地	二五·〇〇
竹筍	太倉	四五·〇〇
韭菜	本地	一六·〇〇
紅蘿蔔	常州	五五·〇〇
菠菜	本地	五·〇〇
藕	湖州塘支	一四·〇〇
甜山芋	黃渡	五五·〇〇
枇杷	崇明	二〇·〇〇
茄子	蘇州	二〇·〇〇
黃瓜	杭州	一八·〇〇
小圓豆	本地	一五·〇〇
泥甩力	同	三〇·五〇
絲瓜	杭州	一六·〇〇
洋葱	加定	三〇·〇〇

醃臘部

品名	產地	價值
茶腿	金華	三〇〇·〇〇
南肉	同	一八〇·〇〇
豬腿	東陽	三三〇·〇〇
肉皮	江北	一〇〇·〇〇
披猪	江北	九〇·〇〇
寶腿	如皋	一三〇·〇〇
冲南	同	一八〇·〇〇
臘腸	江北	三五〇·〇〇
驢肉	同	九〇·〇〇
火腿	原庄	一八〇·〇〇
新臘肉	江北	九〇·〇〇
猪油	江北	一三〇·〇〇
鴨脚膀	南京	二三〇·〇〇
鹹豬腸	同	三五〇·〇〇
鴨肫肝	同	三五〇·〇〇
新猪頭	江北	九〇·〇〇
肉鬆	江北	三〇〇·〇〇
段片肉	通州	九〇·〇〇
口條	江北	一三〇·〇〇
鹹腿	江北	一三〇·〇〇
風肉	如皋	一四五·〇〇
香肚	通州	一五〇·〇〇

南北貨部

品名	產地	價值
黑棗	天津	一四〇·〇〇
紅棗	天津	一四〇·〇〇
金針菜	徐州	八〇·〇〇
瓜子	同	一〇〇·〇〇
蓮子	漢口	一三〇·〇〇
桃玉	天津	五〇·〇〇
粉干	江北	五〇·〇〇
生仁	青島	四〇·〇〇
胡桃	天津	四〇·〇〇
葵花子	天津	四〇·〇〇
大頭菜	南壽	六〇·〇〇
夾貨	鎮江	一五〇·〇〇
柿餅	南京	一五〇·〇〇
筍干	福州	一〇〇·〇〇
木耳	四川	五〇〇·〇〇
栗子	常州	五〇·〇〇
五香菜	雲南	三五·〇〇
蜜棗	徐州	二二〇·〇〇

市價一覽（六月十七日）星期二

金融

銀樓飾金 大同行兌出每兩六百九十五元；紋銀 七元五角

貼現拆息 比上日：滙劃貼現 一元 平；拆息 三分 平

中央儲備銀行掛牌：海關金單位換算率 五元〇八五；英滙（以上法幣一元計算）三辨十二五；美滙（以上法幣百元計算）五元四三七五

滙豐掛牌

滙別	價格	比上日
英滙	三辨士三七五	平
美滙	五元三七五	平
法滙	無市	
日滙	廿二元二五	平
新滙	十一元半	平
荷滙	九盾七五	平
呂滙	十元半	平
印滙	六羅比	平
德滙	無市	
港滙	廿一元八七五	平

△外滙 華興掛牌：對英 賣價 六辨士；買價 ——；對美 賣價 九美元三二五；買價 ——

△現金（華興參百分折合法幣）賣價 一七九元；買價 ——

△日軍票行市（六月十七日午後一時半）中國法幣百元折合 賣價四四·二五；買價四四·四五

紗花

日紗

支數	牌名	價格
廿支	飛虎	一九九·〇〇
又	天女	一九〇·〇〇
又	松鹿	一九〇·〇〇
三二支	特金城	一九五·〇〇
又	大發	四四〇·〇〇
四二支	金鷄	四二〇·〇〇
又	双馬	一四〇·〇〇
又	双地球	一九五·〇〇
又	天女	一三五·〇〇
又	特金城	四五〇·〇〇

華紗

支數	牌名	價格
六十支	雙股立馬	一元五·〇〇
又	彩球	四二五·〇〇
四二支	雙股藍鳳	一六五·〇〇
四十支	天女	一三〇·〇〇
三二支	双股仙桃	一三〇·〇〇
又	双虎	一五〇·〇〇
又	飛虎	一九四·〇〇
又	金城	一九五·〇〇
又	双虎	一三五·〇〇
廿支	立馬	一三五·〇〇
又	水月	一三五·〇〇
又	藍鳳	一三五·〇〇
又	紅雲	一三〇·〇〇
又	飛機	一三〇·〇〇
又	鴻禧	一三〇·〇〇

證券

內國公債

種類	收市	比上日
統一甲種	六·〇五	平
乙種	七三·二五	漲〇·二〇
丙種	七一·二〇	又〇·二五
丁種	六七·四五	平
戊種	六六·〇五	漲〇·五五
九六公債	——	

英日	廿三元四角八分	

雜糧

品名	價格
膠州生油	一二三，〇〇〇
又	一二二，〇〇〇
烟台	一二〇，〇〇〇
又	一六五，〇〇〇
江北	一七三，〇〇〇
大連豆油	一二〇，〇〇〇
本廠清油	一二一，〇〇〇
又六月下	一一八，〇〇〇
日廠清油	一一〇，〇〇〇
肥字豆餅	一〇六，五〇〇
姓記	一七五，〇〇〇
又	一一六，〇〇〇
又	一一七，二五〇
又	一八二，二五〇
又六月下	一八七，〇〇〇
又	一八四，五〇〇
膠州麥豆	四五〇，〇〇〇
濟寧	四六〇，〇〇〇
歸德	四四五，〇〇〇
又	四四〇，〇〇〇
天津金元	四五〇，〇〇〇
又菉豆	四八〇，〇〇〇
青島	四九五，〇〇〇
又	四四五，〇〇〇
西貢新苞米	二八五，〇〇〇

內盤收市 海外銀市

△倫敦大條

期別	價格	比上日
現期	二三辨士八分三	
遠期	二三辨士八分三	

△紐約大條 現貨 三四仙四分三

△孟買大條

期別	價格	比上日
現期	六二羅比一五	
近期	六二羅比一三	
遠期	六二羅比一一	

△倫敦金塊 現貨 一六八先令

內盤收市：英滙 三辨十三二八一；美滙 五元四〇六二五

各國貨幣

幣別	賣買	比上日
英金鎊	一六二·〇〇	跌一·〇〇
英金票	四三·〇〇	平
美金鎊	一六六·〇〇	跌一·〇〇
美金票	一八·二三	又〇·〇八
香港票	四·六六	平
法郎票	——	
新嘉坡票	八·一〇	平
荷蘭票	一〇·五五	平
安南票	五·二二	平
羅比票	五·二〇	平
加拿大票	一四·二〇	平
菲律濱票	八·八〇	平
義大利票	〇·四四	平
德金票	四五·五〇	平
澳金票	四一·五〇	平
暹羅票	四·五五	平
日金票	一·九〇	跌〇·〇三

各國五滙

滙別	價格
英美	四元〇三分半
英滬	三辨士四六八七五
法英	——
日英	一先令二辨士半
美英	四元〇三分七五
美滬	五元四角八分
美法	——
美日	廿三元四角八分

外棉

△美棉

期別	價格	比上日
七月	一四·四三	漲〇·一六
十月	一四·三三	又〇·一三
十二月	一四·四二	又〇·一一
一月	一四·五三	又〇·二〇
三月	一四·五九	又〇·二〇
五月	一四·六四	又〇·二二
現貨	一四·九六	又〇·二五

△印棉

期別	價格	比上日
平加爾	一五四·〇〇	漲〇·五〇
奧姆拉	二〇八·〇〇	跌一·二五
白洛去	二〇二·五〇	漲〇·五〇

糧食

品名	價格
無錫白粳	一三六，〇〇〇
又	一三一，〇〇〇
又秈	一二九，〇〇〇
常州	一三〇，〇〇〇
又	一二三，〇〇〇
青角早晚稻	一三八，〇〇〇
又	一二五，〇〇〇
香港白元	一二八，五〇〇
又	一二四，五〇〇
溧陽	一二二，〇〇〇
西貢一號米	一三〇，〇〇〇
又	一二七，〇〇〇
又二號米	一一四，〇〇〇
又	一一五，〇〇〇
泰國一號米	一二七，〇〇〇
又	一二八，〇〇〇
又二號米	一二二，五〇〇
又	一二〇，〇〇〇
安南糙米	一二〇，〇〇〇
茄佛米	一二一，八〇〇
小絞米	一四〇，〇〇〇
又	一三五，〇〇〇
緞米	一三二，〇〇〇
又	一二九，〇〇〇
東京米	一一八，〇〇〇
又	一〇七，〇〇〇
又中	一〇五，〇〇〇
西貢碎米	九三，五〇〇
又	九二，〇〇〇

上海特別市公用局佈告

用字第二〇號

查營業人力車爲商便交通工具，其數量之多寡，現應社會之需要，予以隨時調劑，以資供求相應，本局登記之人力車，已達一萬二千餘輛，無力納捐，東北復有因營業清淡，而退回牌照者，則供過於求，已甚明顯，本局爲維護已登記之車商利益起見，定於本月十六日起暫停登記，除呈報並分令外，合亟佈告，仰各車商一體知悉。

中華民國三十年六月十四日

局長 葉雪松

原利一法律事務所

辯護士 法學士 原利一

住宅 四川路一一〇號 電話四一五三〇九號
四川大樓三七一號 電話四二七九一六號

靈柩運輸代辦

上海大丸運公司

本公司辦理京滬杭綫路沿途各站運柩手續簡便服務週到取費低廉如蒙賜顧請打電話（〇二）四六二一號或駕臨虬江路七九一號本公司接洽可也

高瀨齒科醫院

齒科一般、口腔外科、光線（X線）（短波）科

院長 大阪齒科 醫學士 高瀨德太郎
大原福次郎

上海吳淞路稻垣前崑山路南

同仁會上海醫院

總院 內科，外科，小兒科，產婦科，皮膚科，耳鼻科，眼科，泌尿器科，X光科，齒科

分院 南市（內科·外科）

總院 北四川路海寧路角虬口大廈二樓 電話四〇八五八號

分院 八字橋（傳染病科）上海宅子路三六號 電話四〇〇九〇號

虹口醫院

胃腸病科、內科一般、小兒科

產科、婦人科、姙娠相談

內臟外科、外科一般、性病科

醫學博士 鐮形和夫 古川盛雄

院長 今宗三郎

愛克斯光線科、物療科 隨時可以住院

華興商業銀行

資本金五千萬元（全額業已繳納）

電話代表四六二一九三（夜間及休假日）

各種公積金四千五拾萬元

總行 百老匯路六五

支行 蘇州 觀前街 電話一三〇一號；杭州 新民路 電話三〇一號；蚌埠 二馬路 電話一七〇號；鎮江 中華路 電話一一三號

分行 南京 健康路朱雀路角 電話二二四八〇一一二號

辦事處 漢口

櫻井出品

泰安度（白晒圖紙、藍晒圖紙）

星牌 密達紙、印圖紙、圖畫紙

星牌 名信片、喜帖

總批發 櫻井洋行 上海文路四十號 電話四九六六九

磅秤 銀箱

出售 修理

富士牌 複寫版 總代理店 上海 漢口

榮信公司 上海密勒路 七一七·五七號 電話四一九九〇

三通書局新書

各級學校 教育用書 太極操教本
時務學堂 學生日記類鈔
娜娜 上下兩冊 定價一元八角
日本之文學 上下兩冊 定價五元
教學指導 定價一元
教師節與教師幸福 張駿祥編 定價一元八角

中國哲學史
中國法律史
現代作家選集
瞬 · 北京華
三通小叢書

權雷比亞牌無線電收音機

長波 短波 各種收音機

擴大機 各種零件

山中電機株式會社經理店

泰華無線電公司

北四川路三六六號 電話四六六四一號

三共 SANKYO

防止疲勞的阿利砂仁

維他命B之始祖 鈴木梅太郎博士發見

注射液係溶解於生理食塩水內之阿利砂仁塩酸塩結晶維他命B1結晶）本結晶品〇·〇〇三瓩與國際標準吸着品之一〇·〇瓩之效力相等，內服製劑含有所謂之複合體

適應症 腳疾之治療及預防用，患肺結核肋膜炎，腸熱症（腸窒扶斯）等症時，食慾障碍時，姙娠（懷孕）產褥授乳時，乳兒腳氣，生長及榮養起障碍時，疫痢及自家中毒等症，疲勞過度時，因腳疾之關係而起眼障碍及聽器障碍等々

片劑 · 粉劑 · 液劑 · 越幾斯 · 注射液

三共株式會社

本社 東京市日本橋區室町
出張所 上海崑山路一三六沙遜公寓
中支代理店 上海崑山路一一六重松藥房

ORYZANIN

工部局日副總監 赤木昨遇刺殉難

出事後捕獲嫌疑犯四人

本報訊　公共租界工部局警務處日籍副總監及日駐華大使館參事官赤木親之氏，突於昨（十七）晨九時三十分，在滬西愚園路地豐路口，忽被重慶恐怖份子用鎗射擊，赤氏猝不及防，被中頭腹等部四彈，抵醫院後不及醫治，即告殞命，拘獲兇手一名，各界聞此惡耗後，莫不深感悅惜，茲將詳情，分誌如下：

在地豐路遇刺

日駐華大使館參事官及工部局警務處副總監赤木親之氏現年四十五歲，稅居於滬西愚園路八二七號，家有妻禮子夫人，有子女三人，（三十四歲），平日赤氏於早晨六時後，即行起身，早膳後，然後乘坐自備汽車（租界照會四〇六四號）赴四馬路中央捕房辦公，習以爲常，昨（十七）晨九時二十分因禮子夫人，染有微恙，赤氏於早膳畢，即偕禮子夫人同登其四〇六四號自備汽車，由宋連生開車，駛至大西路廣濟醫院，爲其夫人診視病情，約十分鐘，旋即乘原車送其夫人返寓，然後赴四馬路中央捕房辦公，不料車抵地豐路愚園路轉角，忽有身穿中國服裝之壯漢一人，出鎗瞄準赤氏頭部，開鎗一響，彈破玻璃而在赤氏頭髮上而過，是時赤氏知有變端，命車夫宋連生停車，並開門推其夫人下車，然後擬向暴徒對抗，不料在其開車門時，橫端又有怪漢一人向赤氏連開四鎗，赤氏猝不及防，致頭腹部被中四彈，不支倒地。兇手見目的已達，遂分頭竄逸。

彈中要害頃刻殞命

禮子夫人於下車後，即臥伏於車身後，待鎗聲靜寂後，即出外視觀，見赤氏倒臥於血，血流如注，知肇禍事，乃即將赤氏身體與車夫同行抬至車廂，然後即往大西路宏恩醫院救治，奈彈中要害，並因流血過多，致不及醫治，即行殞命。

捕獲二嫌疑犯

當暴徒出鎗放時，適有滬西特署督察譯副譯長西人邦樂克（譯音）在附近行過瞥見後即向出事地點視察，不料是時忽見有一男子由地豐路轉入愚園路向東匆忙逃走，知非善類，乃即奮勇上前追捕，途間並有特警（二八五八號）加入協力急追，至百樂門飯店時，率將該兇手拿獲，在其身畔搜出毛瑟手槍一支，遂即帶入滬西特警總署，事後該署得悉後，即派偵緝隊，預備隊馳往出事地點兜捕，結果又獲嫌疑犯一名，一併帶入總署，訊問一過，旋由日憲兵引途，將犯押送日憲兵隊，嚴密訊問，

赤氏歷任要職

按赤木親之氏，現年四十五歲，日本廣島縣人，畢業於東京帝國大學，歷任日本警務機關保安課長，特高課長等職，至民國二十七年五月二十日始由日來滬任公共租界工部局警務處特別副警務長及兼任日本駐華大使館參事官等職。

中外咸表惋惜

自赤氏遇害之不幸消息傳出後，本市中日各界，莫不深表惋惜，日駐華領事館曾根領事，工部局副總董岡本一策氏，及工部局警務處揖川副總監等，均發表談話，略謂赤氏之被害，出於意料之外，現除努力搜索，緝查兇手外，對於赤氏生前爲國家社會之努力從事，亦實不可磨滅之事，故赤氏之死，顯係遭受破壞和平份子之暗算云云。

遺體舉行公葬

赤氏身故後，本市日方當局及領事館，大使館等，因鑒於赤氏生前之爲國家警務方面，有極大之功績，乃特將赤氏遺體，作爲首次之總領事館葬，同時工部局方面，亦以赤氏對界內之警務，及各界之連絡，有深切之連繫，爲紀念其生前功績起見，亦擬作最初之工部局公葬云。

供出暗殺情形

兇犯於滬西特警署中，供出名于森林，年二十二歲，對於暗殺赤氏之動機，係奉重慶『江蘇省主席』兼『蘇淞滬特別戰區副司令』韓德勤之命令，並供出于森林等於前（十六）晚宿於華德路六四〇號四號，滬東大藏等云，遂由日憲兵隊按照上列地址，續獲嫌疑犯兩名，帶入隊部，刻正在嚴密訊問中。（照片即爲赤木副總監）

照片說明　上圖中有×者係出事地點，↑者係兇手逃遁時之方向。中圓形爲奮勇追獲兇手之滬西特警署督察譯西籍副譯長邦樂克。中右爲赤木氏之自備汽車。中右爲出事情形之縮影。下右爲兩警馳往之救護車。下左係赤木氏之長公子武彥君。

米號業勞資糾紛 今日開始談判

本市一部份米號職工，前因生計奮迫，曾聯名向各店東要求改善待遇，及增發薪津，並一度發生擾騷，嗣以民食爲重，即告恢復工作，靜候調處，茲悉該業勞資双方似已漸醒悟，並定於今日下午後正式開始談判，以期圓滿解決，該業勞資双方如能誠相商，糾紛不難迎刃解除。

自來水糾紛已解決

江西路自來水公司前因取銷工人米貼二角五分，及店除小工三名，爰引起勞資糾紛，並經提出要求六項，茲悉該項糾紛業經工部局政治部派員調解成立。資方允（一）楊樹浦外增加工資一成，（二）江西路公司增加工資每人每日五角，今勞方已表示滿意，今日起將全體恢復工作。

自來火等靜候調處

自來火，電話，大公用事業勞資糾紛，刻未獲圓滿解決，工部局政治部日前一度派員召集該兩公司勞方代表商始談話，徵集勞方意見，惟據另一方面消息，電話公司資方昨曾發出命令，凡工人，學徒一律於昨日下午五時領卡，六時遲卡發薪（米貼工人八十元，學徒四十元）惟全體工人仍拒不領取，至於自來火現仍僵持未決中。

商務今日最後調處

商務印書館工潮，時已兩月，勞方聯合委員會將所謂不續約優待金由不足六個月補足六個月，增至不足八個月補足八個月，勞方則堅持優待金一年，連米貼在內，折扣新金在外，昨日工部局正式調處，卒因資方堅持原則，後由工業處長邢德女士表示希望双方暫回考慮，今日根據双方意見，作最後之解決。

襪書工人昨日怠工

本市棧書織工共一百五十餘人，因資方藉口端節停工，擬裁去工友三分之二，乃致引起全體職工之反對，除即聯名要求收回裁員成命外，並提出要求撫卹工友及增加工資等要求，資方拒不接受，卒於昨日上午九時一度轉入怠工，惟秩序良好，尚無意外事件發生，現資方甫在分頭集議安善辦法，截至記者發稿時止，尚未明諸解決消息。

內衣冷氣調查眞相

十六浦洽茂冷氣公司工人六十餘人，因生計奮迫，曾於日前聯名向公司提出要求，增發米貼，及花紅等，因資方缺乏誠意，以致發生糾紛，全市內衣業工友七八百名前曾要求增加工資，及改善待遇，未獲要領，故工友等生活愈感困難，故向社會人仕請求援助，茲悉有關方面刻正派員調查該兩業勞資糾紛眞相，俾便居間調處。

滬市政府 籌設宣傳會議

滬市當局近爲推進本市宣傳工作，已着手籌設宣傳會議，邀請本市各機關，各報社，各團體，各學校派代表參加，加强集中宣傳力量，以期宣傳效能云，又聞當局以七七事變第四週年即屆，爲揭發渝方無底抗戰之禍國殃民，及暴露渝方之虛僞宣傳，屆時將聯合各界舉行擴大宣傳，以喚起市民一致努力和平反共建國云。

簽約國代表批准修正地產章程附則

據工部局發表，在關於所擬地產章程新附則第四十三條至第五十二條暨修正現行附則之第三十條及第卅四條條文一案，前經載明三月卅一日本局公報，並經提付四月十七日舉行之納稅外僑特別大會議決通過，茲准領袖領事團知事暨外交代表批准云。

日輪裝米駛甬

日商東亞海運會社前經派行駛長江之鴨門丸駛甬，載滬寧波哀夫返籍，並有食糧二萬五千包運甬，茲悉該輪將於十九日啓駛寧波云。

中華公司拍製汪主席訪日片

此次汪主席東渡赴日，係增進中日兩國親善關係，具有重大歷史意義，中華電影公司特派攝影隊隨同赴日，並與日本影片社合作，對於汪主席一行，自滬出發至將來歸國爲止，一切動態，均擬一一收入鏡頭，成一張長篇記錄片，以資紀念云。

建資事務所覓定新址

華中建設資料整備事務所，自由京移滬後，即暫假新亞細亞酒店辦公，茲悉該所現已覓定圓明園路二〇六號爲所址，不日即行遷入云。

滿通訊社參事瀨沼氏逝世

滿洲國通信社十七日新京電，同盟社編輯局參事瀨沼三郎氏，曾因病療養，惟不幸已於十七日上午五時五十分逝世，享年四十六。

海市之花

第十九章　良會　（二三二）　秋雁

『不是的，我是問你，你是幾時進這屋中來的？』叔明也知自己有了病。『我來到這屋中，也祇有一刻兒，見你對着這座壁，兀自呆呆地凝望着，好似發了獃的，方始打了你一下兒。』

『那麼，——』他原是要用笑意來遮蓋了那裏去？話來出口，他忽又恍然大悟了，剛纔的一切和一切，祇是也自己既想中的一幕，又何曾眞的有個笑意走入這屋中來，怎可向他問得這個話，因此，也就截然而止。

他既不會明白說得，七姊自更不會理會到這些了，他祇要在友誼方面有上一個交代，因此忙把此行的結果，向他報告道：『我已和三姊見過了，他是想不到會和我在此晤見的，所以覺得加倍的歡喜呢！』

『那麼，他可會問起了我？』叔明且問且注視着七姊，似乎很注意着他的答語。

『這當然是問起了的，而且對你的一切，詢問得很是詳細，我已盡我所知，都向他回答了。』

『如此很好！但他可曾表示過他的意見，也允許和我見上一面麼？』叔明急切了。

『自然是表示過的！但是你別要不高興，在此行中，你是不十分和你人見了！』

上海廣播電台 日語講座播教程

三通書局發行　中日會話集　(60)

呼號XGOI（本晚六時至六時三十分廣播）

第二五課　動詞過去法（三）

君ハ漢文ヲ讀ンデ見マシタカ　你讀過中文嗎？
小イ時ニ讀ミマシタ　小時候讀過的。
君ハ日本文ヲ研究シテ見マシタカ　你研究過日文嗎？
若イ時ハ研究シマシタ　年輕的時候研究過的。
貴下ハ日本ニ御出デニナッタコトガアリマスカ　你到過日本嗎？
一度丈ケ參リマシタ　去過一回。
東京ニ居ラレタコトガアリマスカ　在東京住過嗎？
二年許リ居リマシタ　住過兩年模樣。
貴下ハ以前上海ニ來ラレタコトガアリマスカ　你以前來過上海嗎？
來タコトガアリマセン　沒有來過。
今度ガ始メテデス　這是頭一回。
蘇州ニ御遊ビニ行カレタコトガ、アリマスカ　到蘇州去玩過兒嗎？
マダ行ッタコトガ、アリマセン　還沒有去過。
行キタイト思ッテ居マス　要想去。

上海廣播無線電台播音節目

六月十八日（星期三）　周率　九〇〇（上海夏令時間）

上午一一、〇〇　家庭節目（如何增進夫婦之愛）
一一、二〇　唱片（中國音樂）
一一、四〇　教養節目（耳鼻咽喉保健療法）
一一、五九　報時（北京語）
下午一二、〇〇　唱片（西洋音樂）
一、〇〇　報告新聞（英語）
一、三〇　唱片（粵音樂）
二、〇〇　報告新聞（北京語）
三、〇〇　唱片（中國音樂）
三、三〇　經濟新聞（上海語）
四、〇〇　休息
六、〇〇　兒童節目
六、三〇　報告新聞（廣東語）
七、〇〇　教授日語
七、三〇　報告新聞（上海語）
八、〇〇　趣味演講
八、三〇　報告新聞（英語）
九、〇〇　唱片（蘇灘）
九、三〇　唱片（國樂）
一〇、〇〇　報告新聞（北京語）
一〇、一五　講座（汪主席訪日的意義）
一〇、五〇　時事講述（北京語）
一一、〇五　慰安節目（北京語）

三 日本郵船

桑港定期航　時間外
沙市定期船
紐約航路
南美定期船
濠洲定期船
孟買行
蘭貢，甲谷陀行
馬尼刺香港行
神戶直航

四 東亞海運

長崎行聯絡船
長崎神戶行聯絡船
神戶行聯絡船
大阪名古屋橫濱行
神戶名古屋橫濱行
天津行　六月廿二日

大連汽船

青島芝罘天津行
青島行
青島，大連行
廈門行
廈門　盤谷行
基隆行高雄行
青島，大連行
大連天津線
青島，天津，大連線（大連直船）

運照遺失聲明

敝公司前由濟南運滬計七十中箱運照號碼日捲字四六號至七〇三號計七張又鈔票牌捲於三十五大箱運照號碼日捲字七九八八至九四號計七張第二批友啤牌捲於三十五大箱運照號碼日捲字六九至九六號計七張計七張上項運照共計二十八張均被客家在途遺失除向蘇浙皖稅務總局呈明外嗣後如有發見概作廢紙此啓

上海裕華烟公司總代理鄭重聲明　名古屋產業公司謹啓

遺失聲明

今有敝店號圖章一顆即福和號字樣遺失故自登報日起所有以前用新舊各章之往來等情概歸無效特此登報聲明作廢並於即日起使用新章各注意　浦東東昌路八十三號福和號啓

品川汽車行

乘人客車，搬場汽車，通行各地，價目克己，北四川路四六八號　電話四三〇四〇號

分類廣告

仁丹

吾人的胃腸，易起變化，倘不留意，必致影響健康……那麼請常吃仁丹！便是素日保健的妙法！

整腸　潤胃

胃傷健全　鯨吞虎嚥

耳聾丸

立愈腦弱　耳聾丸　健腦清耳神效　購服保爾除根

聽耳效驗如神非但全愈奇在除根發售以來二十餘年服過腦耳病愈者無止千萬凡耳聾腦耳鳴頭暈腦眼鼻流清涕等購服此丸藥到病除每瓶三元外埠加三發行所上海泥城橋東首北京路口瑞康里救生堂製藥社

本堂佛學良方監製耳聾丸功能健腦

★RITZ★ 融光大戲院

地址海寧路三三〇號　電話四二二〇〇二

價目　日本金　七角　四角　二角

時間　二時半　四時半　六時半　八時半（夏季時間）

白林萊萬華培聚兒　三大明星合演　茜妮，媚嫏兒倫！

大破間諜　影師救駕　諜機救駕

不日上映　活閻羅　卡洛夫主演

下期上映　鬧嘴名星　喬治勃郎

啞子吃黃連

南市中華路方浜橋 中華大戲院

南市電話（〇二）七三五七

六月十七日起連映五天

鄉下大姑娘

袁美雲　劉瓊　顧蘭君　韓蘭根　嚴化　梅熹　姜明　華通名作　主演

處女的心靈不可究詰巨頭的籌手令人心寒

新鐘點　映時間　一時　三時　八時

價　樓上　樓下　軍警　幼童

預告　廿二日開映　中國羅賓漢　主演　蔡武華　張翼

有馬、太綱、青山三醫學博士創製

愛活 アーオ A-O

結核病治療及發病防止劑

請趁早預防結核（肺癆）!!

結核就是肺癆。一朝若發病，殊難完全治癒。尤其是病勢若進至第二期、第三期，則治癒率極少。是以對此極利害之結核病，宜講防止發病之方法爲最要緊。「愛活」（A-O）乃純粹之結核免疫劑，爲應此要求而發明者也。凡腺病質之人、易患感冒之人、易感疲勞之人，家族中有結核患者之人等，尤有發起結核症之危險，故勿容稽緩，立即與醫師相量，請注射「愛活」。趁早作成結核免疫體，以驅除肺癆諸症。本人幸甚。子孫幸甚。

適應症　潛伏結核，眼科結核，肺結核，腺結核，肋膜炎，腹膜炎，結核病家庭之兒女，外科結核，氣管支喘息，腺病質者

包裝　治療用　一號　二號　豫防用

製造發賣元　有馬研究所　大阪市

上海總經銷處　重松大藥房　上海南京路

特約代理店　白鶴印

GK

上海虹口閔行路一八二四號　桑野五金號　電話四一六七三號四三〇五八號

本號專辦各色五金機器零件織機及製造各種紡織材料大小零件一應俱全及修理各種機器零件如蒙惠顧定價格外克己

綜合版

鄉下的娛樂場

·唐平·

老板清早起來，就把三間低小的醜陋的草屋子，仔細的打掃，然後下了一個[illegible]下四面的破壁破籬，草繩竹竿，樂開的灰塵很多的掛着，牆壁上沒有一個窗子，雖然門口有些光射進來，但是牆壁是泥土做的，一些反射光也沒有，裏面黑暗得很，四邊牆壁下面滿是乾燥的痕跡。

興奮與誘惑平民的所在

門前

泥場上有好幾個婦女孩子坐着等了。賣糖菓的老婦人，早已提了糖菓籃子，蹲在灰暗的泥牆上等顧主買他的糖菓，仔細的看他籃裏的糖菓，趕做各村的花鼓場子，爲了買糖菓的顧主不多，那幾個女人們是爲了孩子們嚷着鬧着要看花鼓戲，很早的喫了中飯，領了孩子在泥場坐着等了。

老板

常常走到房屋後小河邊望着[illegible]花鼓戲的船，心裏有些焦急想爲什麼這時候還不來呢，不要被別村半途拉去了。泥場上看花鼓戲的男人女人孩子很多了，大家心裏焦急叫花鼓戲的船兒爲什麼還不來。有幾個姑娘們穿了他們的新衣服綠色的士林布單衫，面孔上搽了鷄蛋粉像是泥牆上刷了一層石灰水臉上也露出一臉焦急唱花鼓戲的船兒爲什麼還不來的神氣同他們的伙伴，低低的談講他們的私事。幾個年青伙子，聚在一起嘻嘻哈哈的開玩笑鬧着。頭髮上搽滿了白凡士林，所以頭髮映得光光的，在陽光裏有些光彩了。不時有一二個，走到籬笆外去同姑娘們胡纏打鬧罵俏的鬧一會，引得同伴的笑聲，這裏面有幾個姑娘是他們請來看戲的。孩子們在泥場上奔來奔去，催問大人們爲什麼還不唱呢？婦女們沒有興趣的陪了孩子蹲在泥牆上等，有的坐着等，有時遇見熟識的婦女，就立了閑談，孩子趁了拉着手要買糖菓，婦女怒叱了一下孩子仍舊懶洋洋的閑談，孩子的眼睛包了一眼淚水，要哭的臉兒向着別人望。

媽媽

「唱花鼓戲的船來了！」一個孩子在屋後奔出來喊他的母親，好幾個孩子一溜的到屋後小河邊去看唱花鼓戲的船了。一個孩子走出來喊他的姊々「姊々！唱花鼓戲的船來了，有五六個人吧！」他跟了他到小河邊上，看見唱花鼓戲的船來了，是一隻小[illegible]船，[illegible]沒有篷的敞船，上面的角兒，破引人注目的是一個二十四左右的女角。河邊看熱鬧的人越聚越多了，兩顆柳樹垂着長々的綠條，在微風中搖曳着，

河水澄清得像鏡子。談笑的聲音很雜亂。船靠停了，老板到船上把他們的行李擔着，一手攙了一個四十多的女人，他手裏提了一個小包裹，臉上有些笑容，那個神氣角兒，一個個走上岸了，那個女角也走上岸了，孩子們姑娘們跟了[illegible]熱鬧，充滿了快樂的笑聲，年青伙子開始批評女角的臉兒，說他們的頭皮的[illegible]。

老板

把門拿下來，在靠東面的牆角，用二條長櫈圍起來，是唱花鼓戲的小木台，趁便把看熱鬧的孩子女人趕出來。走出門口喊着[illegible]嚷着要買門票，後來再加了幾個銅元，買了票子進場子，個々女人們都是要嚷嚷着少給幾個銅元的。姑娘們也打情罵俏的少給幾個銅元進場去了。男人女人絡續的進場了。

屋子

裏黑暗的很，只有門口射進一片亮光。全屋子擠滿了男人女人孩子，他們是一年一度的看熱鬧，孩子們也許是爲了買一個銅元的糖菓吧，所以嚷着要看花鼓戲。女人們也許是春天收穫辛苦後之享受吧，男人根本是表示閑氣，如果不看花鼓戲，朋友問起回答不出，實在是一件可笑的事。

不多

一會兒那個女角也上臺了，在黑暗屋子裏還看得[illegible]

人們

[illegible]鑼鼓響了，音樂響起來了，湧來湧去的胡鬧，[illegible]頭當然是在人叢中年青伙子，先湧來湧去，趁便摸々姑娘們的某一部分，姑娘們罵他們青春之火，姑娘們々打情罵俏的臭罵一句，他們笑嘻々的胡調狎褻，把他們的青春之火完全發出了，覺到十二分滿意，把全身的疲勞都消滅了。花鼓戲的正劇開始了，人們的騷動也漸々的平靜。臺上來了一個擦口紅的男角對唱着，故事是男人引誘女人下等的淫猥的勾當。一會兒男角勉強做吻一下女角的手，引着全屋子人們騷動，騷動平靜了，男角又強做吻一下女角的臉，大家就騷動起來。直到戲終場爲止。

[illegible]絹手帕，不停的揩鼻子和嘴兒，眼睛瞟來瞟去，做出妖形怪狀的樣子，他是指示給觀衆一種不正當的男女淫猥的勾當。

一股血和汗的激流，匆々地完結了一生。

生活

爲了生活，人們老是苦々的奮鬭，熱々的追求，痴々的希冀，茫々的奔走

·禹千·

麻將論語

子曰：牌而時打之，不亦悅乎？有朋友自遠方來，不亦巧乎，人不輸，我不慍，不亦君子乎？

有子曰：『其爲人也規矩，而好偸牌者，鮮矣！不好偸牌，而好作弊者，未之有也，君子戒賭，賭極而錢損，發財也者，其輸錢之本歟？

子曰：『目觀色，鮮矣嬴』

曾子曰：『打畢三圈吾身，數籌碼，而不少乎？與朋友賬，而不欠乎？輸錢，不怨乎？』

孔徒

女明星的拖車

相伴出入亦步亦趨 陳燕燕陳雲裳都有

唱戲的坤角兒，出外應酬，或到院出戲，背後每有一乘拖車相隨，此拖車非小白臉之流，乃爲伊之太夫人，[illegible]名旦兼者，爲伊監視小白臉之人也，大都算是于素蓮之母，在伶界中殆無人不知，無人不曉，當影明星比較洒脫，大多無此等拖車，[illegible]，每有之，則爲未結婚前之陳燕燕，[illegible]到攝影場拍戲，其母總是坐在一邊，雖夜深亦不守疲倦，自陳燕燕與黃紹芬舉行結婚之後，老燕拖車之職即已卸去矣。及至今日，乃又有南國影星陳雲裳，陳自南方來，其太夫人同行，抵滬後，陳東則太夫人亦東，陳西則太夫人亦西，追隨左右，亦步亦趨，陳當時髦，而太夫人則爲一古老婦人，母女相比，幾不疑爲親生，太夫人不諳滬語，亦不諳國語，見他人與其女談話，多不解，惟隨便笑笑，隨便吃菜而已。

西洋幽默

牧師在教區裏訪問每家人家，在一個家庭裏，他看見他們小女孩，非常可愛，他便抱在膝上，問她名字等，後來說道：『啊，瑪利，你的眼睛白，胖々的，好極了！』瑪利答道：『但是，你去看媽々的吧，還要好看！』

普陀山風景片 中華公司攝竣

中華電影公司現於上月決定攝製一部普陀山風景片，在普陀山與四川峨眉山，山西五台山，並稱爲我國三大佛教名山，其風景之秀美素爲國人贊道，每年香男信女之遊蹤不絕。山上有法雨，普濟前後兩寺，均爲千年古刹，此外尚有多處秘境，平時遊人不易探覓，此次均擬設法收入鏡頭，此片編導爲松本氏，攝影師爲山崎氏，片名爲『普陀山風景片』全片長三卷，已於本月十日全部拍製完竣云。（照片上爲普陀山風景之一，下爲攝片時之情形）

四大名旦與酒

冷雪

平劇中四大名旦爲梅程荀尚，這四人如果以酒來比喻，便有下列區別：

◇梅蘭芳如太雕花雕，（味厚而酒力強）。

◇程硯秋如竹葉青（味濃而酒力與太雕相若）。

◇荀慧生如白玉沙（西洒之甘美宜爲婦人者）。

◇尚小雲如高粱（味烈而少回甘，但亦能使酒友過癮）。

吞服麥乳精片

鮑勃彭斯是電影界和無線電播音界的喜劇人才，他就睡前總要吞服麥乳精片，不能安睡常々[illegible]

起來看看金魚

滑稽角色佐藤狗說：『當我不能入睡時，我便起來看看我的金魚』這樣的看了半種，他便會感到疲乏思睡，幾分鐘後便熟睡了。

設法國作家如左拉，法郎士，羅狄的著作或給他聽[illegible]

奇奇怪怪各有千秋 明星們入睡的方法

·青白·

聽女偵探讀書

克勞黛考爾白在寒冷的天氣時，睡眠很好，每逢不能入睡時，他就是叫他的法國女僕，用法語把一[illegible]

不消化，但是他勸人，如果在睡時覺得饑餓，儘可吃東西好了。

幻想一隻黑球

喬亞蘭絲的方法最好，他說每當他覺得不能入睡時，他只要幻想有一隻黑色的球向他滾過來，一會兒便會入睡了。

只要蹬了一會

便雅條小牛亭佛里波格說，如果因爲一天工作得很緊張，使他晚上不能入睡，他只要起來在房子四周蹬了一會，回來倒頭便睡，而且一覺醒來便是早晨。

念念不忘

有意的時候，應念無意時的痛苦，在得意時候，莫忘了失意時的悲哀。怎樣變通呢？在我就是時常慎選擇，就業後努力服務，與心安理得，事々滿足。

：曼黛琳卡洛兒：

回力球

逢星期六日 連賽二場 日場二時半起 晚場八時起

星期一至星期五 每晚八時起賽

滬西中華大戲院 滬西曹家渡五角場

院映時間 二時半 四時半 八時

票價 樓上 五角 二軍 幼童 三 六 三 ... 角

最後一天 陸露明 嚴化 關宏達 楊柳 主演

慾燄

淫婦奸情，離奇慘案

明天起隆重獻映 袁美雲 王引 主演 **森林恩仇記**

虹口中華大戲院 虹口北四川路大德里對面

電話（○二）三三七○

時間 二時半 四時半 七時 九時

法律 一元 三元 五元 八角

今天開映 袁美雲 梅熹 李紅 主演

西施

未看諸君速看 臥薪嘗膽 發憤圖強 動用資本七十萬 參加演員二千人！！ 佈景之大 場面之闊 超過一切 都在西片之上

廿日開映 **勝利的歷史**

嘉興大戲院 東嘉興路湯恩路口

臨時時間 三時 六時 九時

價目 軍警 ... 角

今日特殊貢獻 東寶社自慢豪華版 長谷川一夫 李香蘭 主演 傑作

白蘭之歌

明日開映 **歌壇玫瑰**

パラダイス劇場

金光大戲院 北河南路底寶山路口

臨時院址

新鐘 二時半 四時半 七時半 九時半

大明星 賈克霍爾 主演 武俠 傑作

勇武緊張驚人探險巨片

蠻荒探險

龍潭虎穴 出生入死 荒島叢林 深入險境

百老滙大戲院 楊樹浦滙山路

新時間 二時半 四時半 七時半 九時半

價目 六角 幼 七 三 四

今天起隆重獻演 梅熹 袁美雲 李紅 主演

驚人傑作宮闈巨片

西施

動用資本七十萬 參加演員二千人 獲取空前國際榮譽 打破歷來賣座高峯

威利大戲院 海寧路乍浦路中

新時間 二時半 四時半 六時半 八時半

價目 軍票 七角 五角 四角 二角

海空 攔截 機械 變化

飛機間諜網

藍天霹靂 戰機爆裂 號火怪船 魔手魅跡 華德 畢金 主演

下期開映 **風流王孫** 納爾遜 艾第 主演

萬國大戲院 東熙華德路匯德路口

時間 新鐘點 二時 四時半 七時 九時半

座價 樓上 二角 幼童 四角 樓下 ... 三角

華藝公司震撼影壇無上巨製

李麗華 梅熹 范雪朋 鄭重 關宏達 王元龍 主演

英烈傳

大場面！ 驚人壯舉！ 小動作！ 美麗！

下期開映 勞萊哈台主演 滑稽鉅片 **色星高照**

長春衛記常錫文戲 東熙華德路 亞德路角

重金聘請常錫男女拿手

六月十八日

（四本）日戲

三看御妹

封雷上額楊嬌素全演

夜戲（十四本）

狸猫換太子

包公初次下陰曹

價目 日戲 一座 四角 六角 幼童 半價

時間 日戲 一時一刻起 至四時三刻 夜戲 七時半起 至十一時

体質健康可以左右事業前途

市井生活，環境惡劣，過勞無節，在所難免。兼之氣溫無常，病菌瀰蔓，稍一不慎，隨處都有損害身體之動機。如此小則禍及一身大則影響事業前途，非同小可。補救之法，唯有強化胃腸，胃腸強健，則百病無由而生。

「愛表斯」爲新鮮啤酒酵母製劑，功能強化胃腸，亢進食慾，充實營養，解除倦憊，尤於筋肉神經疲乏，辦事不耐繁劇，能奏偉効。有病服之促進治癒機轉，無病服之增加抗病防線。家庭，公司之保健劑，年來正爲各地人士所賞用。

愛表斯錠

大日本麥酒株式會社
三井洋行
田邊洋行